

2022-2023 シーズン 山口シクロクロスシリーズ



山口県自転車競技連盟
YAMAGUCHI CYCLING FEDERATION



サイクル県
やまぐち
Project
~やまぐち自転車隊~

第4戦 リフレッシュパーク豊浦ステージ

TECHNICAL GUIDE

Ver. 20230303



Official Partner



山 マ ツ タ

Official Supplier

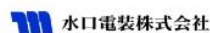

大会実施概要

開催日	2023年3月5日(日)
開催地	リフレッシュパーク豊浦内特設コース
主催	リフレッシュパーク豊浦 / 山口県自転車競技連盟
運営	山口県自転車競技連盟 競技運営委員会
連盟協賛	山口マツダ(株) / (株)ウェイブワン / セオサイクル山口店 / (有)荒川電気工業 水口電装(株) / ラビットストリート宇部店 / スチームワークス / (株)ヒロシゲ / 日出男商会 if6486 計測 / ABOS 株式会社 山口きらら営業所 / 合同会社コネクト / サイクルピット 240
特別協賛	(株)シマノ / 川棚温泉まちづくり(株) / 大村産業建設(株) / IRC 井上ゴム工業株式会社

1. スケジュール

2023年3月5日(日)

内容	時間	場所 / 備考
3月5日(日)		
開門	8:00	
受付	7:45 - (競技開始20分前まで)	受付テント
試走	8:00 - 8:50	0.7km,2.7kmコース
ライダーズミーティング	8:50 - 9:00	競技本部前
役員ミーティング	9:00 - 9:10	競技本部前
CK1,CK2 (0.7km × 10min)	9:20 - 9:30	0.7kmコース
MM2+3,WE2+3,MU15 (2.7km × 30min)	10:00 - 10:30	2.7kmコース
ME3+4 (2.7km × 30min)	11:00 - 11:30	2.7kmコース
ライダーズミーティング	11:40 - 11:50	競技本部前
役員ミーティング	11:50 - 12:00	競技本部前
試走	11:50 - 12:20	2.7kmコース
ME1 (2.7km × 60min)	12:30 - 13:30	2.7kmコース
ME2,MM1 (2.7km × 40min)	12:30 - 13:10	2.7kmコース
表彰式	競技終了後随時	

2. 競技規則

2022-2023 シーズン AJOCC 山口シクロクロス大会は、UCI 及び(公財)日本自転車競技連盟の競技規則、(一社)日本シクロクロス競技主催者協会の AJOCC シクロクロス競技規則の最新版に準じ、大会特別規則によって実施する。本大会特別規則は 2022-2023 シーズン AJOCC 山口シクロクロスのための規則であり、他の競技大会に適用され先例となるものではない。

『JCF 競技規則集』(最新版) <https://jcf.or.jp/road/rule/>

『AJOCC シクロクロス競技規則』(最新版) <https://www.cyclocross.jp/about/rules-regulations.html>

- (1) ボディナンバーは、腰(中央)、両袖(正面向)の3か所とする。安全ピンなど固定するものは各自で持参すること。
- (2) ME1、ME2、MM1 クラスの競技においてピットサポーターとしてピットエリアを使用するチームスタッフはチーム・アテンダントに必要なライセンスを持参してライセンスコントロールを受けること。
- (3) ボディナンバーは要返却とし、未返却または故意による破損の場合は再発行実費を請求する。

3. その他参加にあたっての注意事項

- (1) 当日の天候や交通事情によりスケジュールが変更になることがある。変更がある場合にはコミュニケにて発表する。
- (2) 試走は当日のみとし、出走選手は必ず試走をすること。
- (3) 受付は 7 : 45 からレーススタート 20 分前までに済ませること。

4. コミッセール

- テクニカルデレゲート : 森岡 智之
- チーフコミッセール : 白上 浩之
- コミッセールパネル : 畑野 泰男、田谷 善治

5. 会場(詳細一覧)

【開催地】 リフレッシュパーク豊浦内特設コース CK クラス : 0.7km/1 周、CK クラス以外 : 2.7km/1 周

住所 : 山口県下関市豊浦町大字川棚 2035-9

*車でお越しの方

・山陽自動車道 (広島方面より) 小月 IC 約 18km

(九州方面より) 下関 IC 約 21km

*電車でお越しの方

・JR 山陰本線 川棚温泉駅 徒歩 30 分(約 2km)

【大会本部】 競技本部テント

【競技本部】 競技本部テント

【ライセンスコントロール】 受付テント

【ライダーズミーティング】 (1) 8:50 - 9:00 競技本部テント前

(対象カテゴリー : CK1、CK2、MM2+3、WE2+3、MU15、ME3+4)

(2) 11:40 - 11:50 競技本部テント前

(対象カテゴリー：ME1、ME2、MM1)

【役員ミーティング】 (1) 9:00 - 9:50 競技本部テント前

(2) 11:50 - 12:00 競技本部テント前

【大会関係者駐車場】 大会関係者駐車場(2 か所)

※ 駐車場料、無料

※ 公園利用者の妨げにならないように駐車すること

3/5(日)	山口 CX 第 4 戦 リフレッシュパーク豊浦ステージ	
	MAP①	会場レイアウト・コースマップ

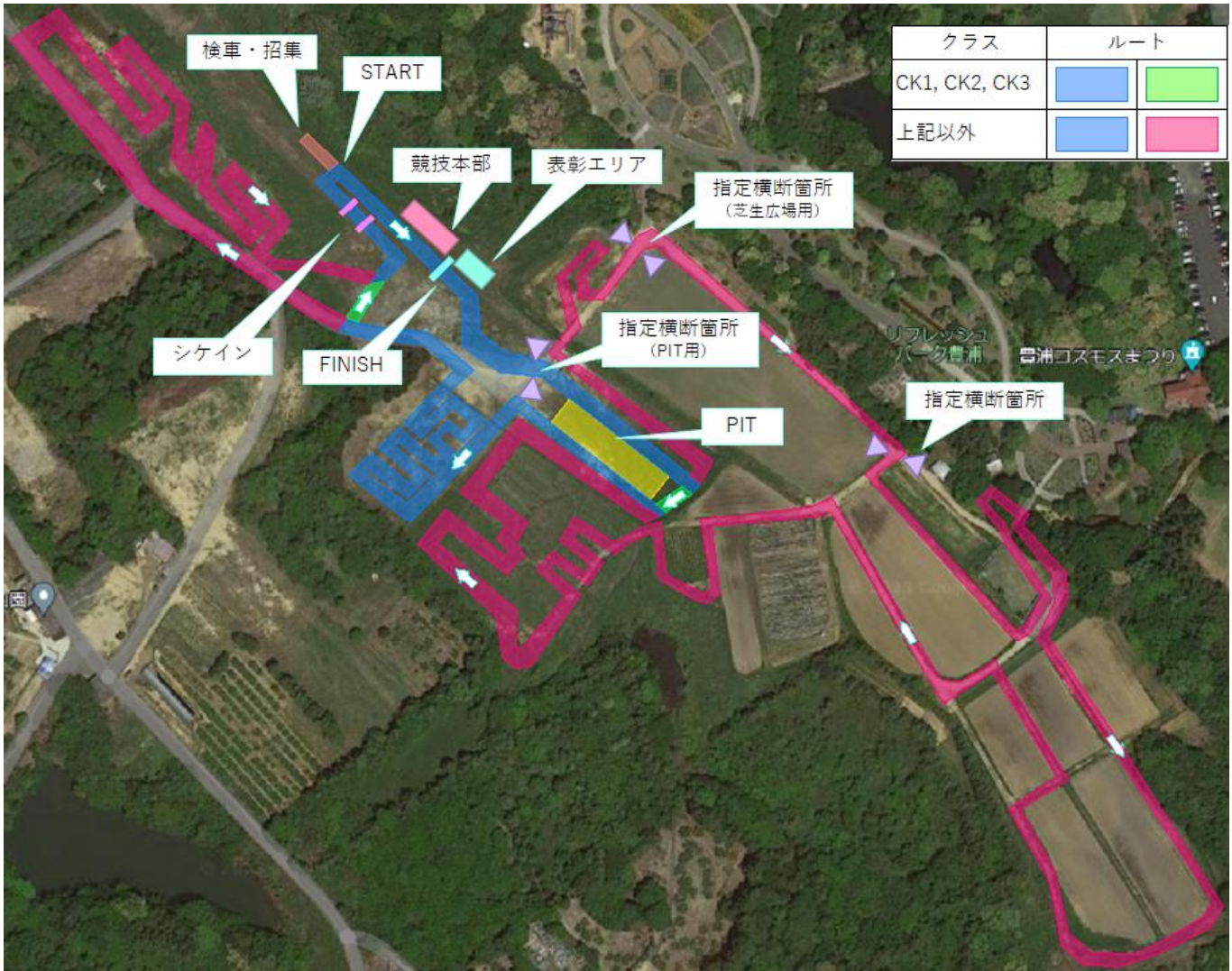

3/5(日)	山口 CX 第 4 戦 リフレッシュパーク豊浦ステージ	
	MAP②	大会競技関係者、大会役員駐車場



- ・役員用の駐車場は競技中の出入りができない。
- ・役員は試走開始の 8:00 までに入場のこと。それ以降は一般駐車場を利用すること。

山口シクロクロス 2022-2023 第 4 戦 豊浦ステージ

大会特別規則

Part1 General Aspects / 第 1 部 総務事項

A. チームのためのエリア

チームピットボックス及びチームエリアの設置は行わない。

B. 救護措置

救急搬送先機関

医療機関名	所在地	電話番号
山口県済生会下関総合病院	山口県下関市安岡町 8-5-1	083-262-2300(代表)

※状況により別の病院に搬送される場合もある。また、会場の救護所では応急処置のみとする。

※救護所は受付テント付近に設置し、午前 8 時から競技終了まで看護師が常駐する。

※救護室に入室する人数を制限する場合があるため、救護スタッフの指示に従うこと。

※主催者が行う「新型コロナウイルス感染防止策」に従うこと。

※各自でマスクを持参し、競技中または試走中以外は適切にマスクを着用すること。

Part2 Technical Aspects / 第 2 部 競技事項

ARTICLE 1. / 第 1 条 主催者

山口シクロクロス大会は、(公財)日本自転車競技連盟(JCF)及び、(一社)日本シクロクロス競技主催者協会(AJOCC)の規則の下に、山口県自転車競技連盟が主催して開催される。当大会は、2023 年 3月5日に行われる。

ARTICLE 2. / 第 2 条 参加について

この大会は、大会実施要項の申込方法の通りにエントリーした競技者が参加できる。また、ME1、ME2、MM1 は JCF 競技者登録を済ませた競技者のみが参加できる。※臨時登録の運用は行わない。

ARTICLE 3. / 第3条 大会本部、ライセンスコントロール、マネージャーミーティングについて

大会本部は MAP①の「競技本部テント」とし、ライセンスコントロール、ライダーズミーティングの場所と時間は P.2 記載のスケジュールとおりとする。

ARTICLE 4. / 第4条 各種情報とコミュニケ

コミュニケなど各種情報は山口シクロクロス Facebook ページ、山口県自転車競技連盟の SNS に掲載する。

重要な変更およびレースリザルトは、山口シクロクロス Facebook ページにて発表する。事前の大会決定事項は山口県自転車競技連盟 WEB ページにて周知する。

・AJOC <https://www.cyclocross.jp/>

・山口県自転車競技連盟 WEB <https://yamaguchi-cf.com/>

・山口シクロクロス Facebook <https://www.facebook.com/山口シクロクロスシリーズ/>

ARTICLE 5. / 第5条 招集・出発

招集エリアはスタート 20 分前に解放する。競技者はスタート 10 分前にコールアップしてスタートグリッドに並ぶこと。招集に遅れた場合は最後尾からのスタートとする。

ARTICLE 6. / 第6条 機材の補給について

- (1) 機材ピットはコース上にダブル・ピットを 1 箇所設置するが、ピットボックスの運用はしない。
- (2) ピットエリアに主催者の用意する高圧洗浄機 1 台を設置する。
- (3) 出入りについては、チーム関係者はライセンスを携行し配布された AD カードを掲示すること。
- (4) 機材ピットエリア使用後は、交換した機材や部品等は必ずピットサポーターが持ち帰ること。
- (5) コミッセルより指示された場合は、その指示に従うこと。

ARTICLE 7. / 第7条 タイムアウトについて

本大会は 80%ルールについては全カテゴリーで適用しない。

ARTICLE 8. / 第8条 周回数について

各レースの周回遅れは、同一時間スタートの先頭がフィニッシュ後には新たに周回に入ることが出来ない、その場合着順は周回数差によって表記され、DNF 扱いにしない。

ARTICLE 9. / 第 9 条 棄権・失格について

失格、または棄権した競技者は、主催者による特別な許可のある場合を除き、競技を続けることも、非公式に出走することもできない。

ARTICLE 10. / 第 10 条 ペナルティ

ペナルティは、最新の JCF 競技規則、及び AJOCC 競技規則による。

ARTICLE 11. / 第 11 条 表彰

この大会においては、最終順位について各カテゴリーの 1 位から 3 位を表彰する。

ARTICLE 12. / 第 12 条 公式式典

参加者は全員、公式セレモニーに正しい服装で出席することを義務付ける。公式式典は、前条に規定する「表彰」である。

競技終了後、執り行うため場内アナウンス等に注意し、時間を確認して出席すること。

ARTICLE 13. / 第 13 条 ドーピング・コントロール

ドーピング・コントロールは JCF 規則第 14 部(第 25 章)第 75 条に基づく。

ARTICLE 14. / 第 14 条 レース中断・キャンセルについて

天候の急変、重大事故が発生した場合等、競技続行が不可能であると判断した場合、競技中、競技前に関わらず競技を中止とする。その場合でも参加費の返却は行わない。

ARTICLE 15. / 第 15 条 温水設備

大会会場(公園内)に温水シャワーが無いため参加者には近隣の温泉施設を無料で利用できる。

出場選手には受付にて入浴券を配布する。※利用できる温泉施設は、別表.1 のとおり。

ARTICLE 16. / 第 16 条 機材の洗浄

- (1) レース終了後の機材の洗浄については、機材ピットエリアでの洗車を認めない。
- (2) レース終了後の機材の洗浄については、ピットエリア外に指定の洗車場所を用意する。なお、公園利用者への水、泥の飛散及び公園施設の破損について十分に注意する事。

ARTICLE 17. / 第 17 条 使用機材について

- (1) CK クラスにおいては補助輪付きの自転車で出走することは認めない。
- (2) WE2 以下・MM2 以下についてはシクロクロスバイクでの出走を強く推奨とする。※スタート時の安全確保の点から、MTB などフラットバータイプの車両はスタート位置を全カテゴリーの後方とする。

ARTICLE 18. / 第 18 条 AD (アクレディテーション) カード

競技者、ピットサポーター、大会役員、スタッフ、メディアの資格者証を発行する。

- (1) 競技者 AD カードはライセンスコントロールにて発行する。発行を受けた競技者の入園料は、山口県自転車競技連盟が負担する。
- (2) 競技者 AD カードの発行を受けない同行者、通常入園者、観戦者については、公園の管理棟において入園料金を支払い通常入園方法にて入園する。(大人 210 円 小中学生 100 円 乳幼児無料)
- (3) 競技者 AD カードの発行を受けた者については、レース終了後、受付テントにて返却すること。
- (4) 機材ピット・エリア (ピットサポーター) の AD カードについては競技本部においてカテゴリーの違いに関係なく 1 チーム 2 名までを配布する。配布場所は競技本部とする。

ME1、ME2、WE1、MM1、CJ クラスの競技においては、ピットエリアへの立ち入りにはチーム・アテンダントライセンス、または同等のライセンスが必要となる。AD カード取得の際はライセンスコントロールにて有効なライセンスを提示すること。そのほかのレースにおいては、ライセンスの所持が望ましい。

対象カテゴリーのレースが終了後に競技本部へ速やかに返却すること。

ピットエリアの立ち入りできるライセンスは以下の通りである。

- (1) JCF チーム・アテンダントライセンス
- (2) 日本スポーツ協会自転車競技公認各級コーチ 登録証
- (3) 日本スポーツ協会自転車競技各級指導員 登録証
- (4) UCI の認めるコーチ有資格証

ARTICLE 19. / 第 19 条 コース試走について

- (1) 試走はライセンスコントロールを済ませ、ボディナンバーを着用した競技者のみが所定の時間内のみに行える。
- (2) 試走時は、各競技者で十分に注意して走行すること。
- (3) 試走中は、ヘルメット、グローブを着用すること。

ARTICLE 20. / 第 20 条 大会関係者の遵守義務

- (1) 公園内のバラ園、大花壇、遊具広場に通じる園内道路は自転車乗車禁止とする。自転車から降りて、押して歩いて通行すること。
- (2) 競技中の競技者は、無線および映像の通信利用を禁ずる。
- (3) 競技者及びチーム関係者は、大会役員・係員等の指示に従うこと。
- (4) 大会会場内は大会が許可したもの以外の火気の使用は禁止とする。
- (5) 各自で出したゴミは、必ず持ち帰ること。
- (6) 飲酒による出走、ピットサポートを禁ずる。
- (7) 大会開催中における画像・映像・音声等、参加者は肖像権等が、主催者にある事を承諾したものとす。
- (8) 大会会場周辺の公道での競技用自転車での走行は、道路交通法を順守すること。
- (9) 大会会場における盗難・傷害等の事故・事件等は各自の責任とする。

【大会事務局】

山口県自転車競技連盟 山口シクロクロス大会事務局

E-MAIL : yamaguchi.cycling.federation@gmail.com (担当 : 森岡)

※問い合わせはメールにて行うこと

Official Partner



山口マツダ

Official Supplier

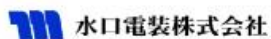

<別表.1> (第 15 条関係)

・温泉券利用対象施設

川棚温泉 ぴーすふる青竜泉

下関市豊浦町川棚 5159-2

TEL:083-772-0047

入浴時間 : 10:00~18:00



川棚グランドホテルお多福

下関市豊浦町川棚 4912-1

TEL:083-774-1111

入浴時間 : 8:00~16:00



玉椿旅館

下関市豊浦町川棚 5132

TEL:083-772-0005

入浴時間 : 11:00~15:00

